

**SE APROBĂ**  
**Președinte CJSU Botoșani**  
*Prefect Județ Botoșani*  
**Dan NECHIFOR**

**SE AVIZEAZĂ**

**Șef Grup Suport Tehnic  
pentru gestionarea situațiilor  
de urgență generate de inundații,  
fenomene hidrometeorologice  
periculoase, având ca efect producerea de  
inundații, seceta hidrologică,  
incidente/accidente la construcțiile  
hidrotehnice  
și poluări accidentale pe cursurile de apă  
al CJSU Botoșani**  
*Director SGA Botoșani*  
**Ing. Gheorghe LUȘNEAC**

**Inspectoratul pentru Situații de  
Urgență Nicolae Iorga  
al județului Botoșani**

**Inspector Șef**  
**Colonel Dan Decebal MURARU**

**PLANUL DE APĂRARE ÎMPOTRIVA INUNDAȚIILOR,  
FENOMENELOR HIDROMETEOROLOGICE PERICULOASE  
AVÂND CA EFECT PRODUCEREA DE INUNDAȚII, SECETĂ  
HIDROLOGICĂ, INCIDENTE/ACCIDENTE LA CONSTRUCȚII  
HIDROTEHNICE, POLUĂRI ACCIDENTALE  
PE CURSURILE DE APĂ AL  
COMITETULUI LOCAL PENTRU SITUAȚII DE URGENȚĂ  
VIISOARA  
2022 - 2025**

**Se aprobă,**  
**Președinte CLSU**  
**Primar**  
**Rimbu Laurențiu Constantin**

**Elaborat**  
**Comitetul Local pentru Situații de Urgență Viisoara**  
**Sef. SVSU Horodincu Marius Andrei**

**CUPRINS**  
**PLAN DE APARARE C.L.S.U. Viisoara**

**A. Partea Scrisa**

- a). Dispoziția primarului de constituire/actualizare a Comitetului Local pentru Situații de Urgență (CLSU) 1
- b). Dispoziția primarului de constituire/actualizare a Centrului Operativ cu activitate temporară (COAT)
- c). Hotărârea Consiliului local de înființare/actualizare a Serviciului Voluntar pentru Situații de Urgență (SVSU)
- d). Dispoziția primarului pentru atribuirea funcției de „agent de inundații” șefului Serviciului Voluntar pentru Situații de Urgență/responsabil situații de urgență
- e). Componenta Nominală a Comitetului Local pentru Situații de Urgență
- f). Componenta Nominală a Centrului Operativ cu Activitate Temporară
- g). Numere de Telefon / Fax / e-mail ale permanenței
- h). Componenta Nominală a Serviciului Voluntar pentru Situații de Urgență
- i). Tabel cu forțe și mijloace de intervenție existente atât la nivelul primăriei cât și cele existente la unitățile de pe teritoriul UAT.  
Convenții de prestări servicii cu unitățile ce dispun de mijloace de intervenție
- j). Tabel cuprinzând date caracteristice de apărare a obiectivelor inundabile
- k). Măsurile preventive, operative și de refacere la nivel local  
Tabel cu măsurile de apărare împotriva inundațiilor și ghețurilor luate la nivel local
- l). Tabel cu pragurile de precipitații care pot avea impact asupra stării hidrologice, pentru care se emit informări;
- m). Tabelul cu semnificația codurilor de culori pentru atenționări și avertizări hidrologice și meteorologice
- n). Lista podurilor și podețelor cu secțiuni de scurgere subdimensionate (ce pot pune în pericol localități pe perioada viiturilor) la care se asigură supravegherea permanentă pe timpul apelor mari.
- o). Tabel cu stocul minim de mijloace și materiale de apărare existente  
Convenții încheiate cu alte societăți care asigură suplimentarea cu stocuri de apărare
- p). Secțiunea Plan de prevenire și combatere a poluărilor accidentale la folosințele de apă potențial poluatoare:  
p1) principalii utilizatori de apă ce reprezintă surse potențiale semnificative de poluări accidentale;  
p2) inventarul surselor potențial poluatoare, traversări cursuri de apă cu conducte ce transporta fluide poluante, sonde petroliere, depozite, etc;  
p3) principalele folosințe de apă care pot fi afectate în caz de poluări accidentale;  
p4) Lista unităților care acordă sprijin în caz de poluări accidentale produse pe teritoriul unității administrativ-teritoriale;  
p5) Măsurile generale și specifice pentru protecția populației
- q). Secțiunea Plan de prevenire și combatere a secetei hidrologice:  
q1) inventarul sistemelor de captare a resursei de apă (centralizat, sistem necentralizat)  
q2) inventarul principalilor utilizatori de apă: industrie, piscicultură, agricultură;  
q3) măsurile pentru raționalizarea consumului de apă pe teritoriul unității administrative-teritoriale;  
q4) măsurile generale și specifice pentru asigurarea alimentării cu apă a populației și a animalelor;
- t). Extras din planul de acțiune în caz de accidente la baraje (daca este cazul) / Harta zona inundabila in caz de accident la baraj (scenariul cel mai defavorabil)

- t) Inventarul obiectivelor izolate care necesita planuri de aparare: santiere, balastiere, sonde si depozite de petrol, alte obiective potential poluatoare-iazuri de decantare, depozite de deseuri, etc.

**B.**

- r) Schema fluxului informațional-operativ-decizional pentru apărarea împotriva inundațiilor și fenomenelor hidrometeorologice având ca efect producerea de inundații, secetă hidrologică, incidente accidente la construcții hidrotehnice, poluări accidentale pe cursurile de apă
- s) Profilul transversal tip prin albie și dig
- ș) Planul de situație al localității, cu curbe de nivel, la scara 1:25.000, cu localizarea obiectivelor afectabile, delimitarea zonelor inundabile.  
Limite de inundabilitate Q1% pt r..... (pt comune)  
Limite de inundabilitate Q0.1% pt r..... (pt localități urbane dezvoltate – orașe, municipii)

Anexe:

Macheta Raport Operativ inundatii

**ROMÂNIA**  
**JUDEȚUL BOTOȘANI**  
**PRIMĂRIA COMUNEI VIIȘOARA**

**DISPOZIȚIE**

privind reactualizarea comitetului local pentru situații de urgență al comunei Viișoara, județul Botoșani

**RÎMBU LAURENȚIU CONSTANTIN, primar al comunei Viișoara,**  
**județul Botoșani:**

având în vedere prevederile:

- art. OUG nr. 21/2004 privind Sistemul Național de Management al Situațiilor de Urgență, aprobată prin Legea nr. 15/2005,

- art. 154 alin. (1), art. 155 alin. (1) lit. a coroborat cu alin. (2) lit. b) din Codul administrativ aprobat prin Ordonanța de Urgență a Guvernului nr. 57/2019, cu modificările și completările ulterioare,

- Hotărârii Guvernului României nr. 1491 din 09.09.2004 pentru aprobarea Regulamentului-cadru privind structura organizatorică, atribuțiile, funcționarea și dotarea comitetelor și centrelor operative pentru situații de urgență,

- Dispoziției primarului comunei Viișoara cu nr. 55 din 08.05.2020, prin care se reactualiza componența CLSU Viișoara,

în temeiul prevederilor art. 155 alin. (1) lit. d), alin. (5) lit. a) și art. 196 alin. (1) lit. b) din O.U.G. nr. 57/2019 privind Codul administrativ, cu modificările și completările ulterioare,

**DISPUNE :**

**Art. 1** Se reactualizează cu personal Lista autorităților și factorilor care au responsabilități în analiza și acoperirea riscurilor în comuna Viișoara, județul Botoșani, conform Anexei nr. 1, care face parte integrantă din prezenta dispoziție.

**Art. 2** Se reactualizează cu personal Comitetul local pentru situații de urgență, Centrul operativ cu activitate temporară și Secretariatul tehnic permanent, conform Anexei nr. 2, care face parte integrantă din prezenta dispoziție.

**Art. 3** Răspunderea pentru punerea în aplicare a prezentei dispoziții revine Comitetului local pentru situații de urgență al comunei Viișoara, județul Botoșani.

**Art. 4** Prezenta dispoziție se va comunica, prin grija doamnei secretar al comunei Viișoara, tuturor persoanelor interesate.

Primar,

**RÎMBU LAURENȚIU CONSTANTIN**



**Nr. 157**  
**din 3 noiembrie 2020**  
**Viișoara**

Contrasemnează,  
Secretar general,  
**BOTEZ ALEXANDRA**

## ACTUALIZARE BAZĂ DE DATE

LOCALITATE		FUNCTIA/NUMELE/PRENUMELE		Nr. de telefon
<b>VIISOARA</b>		<b>PRIMAR</b>	RIMBU LAURENTIU CONSTANTIN	0769081970 / 0743121191
		<b>VICEPRIMAR</b>	EPURE DANIEL	0742864488
<b>TEL. PRIMĂRIE</b>	0231549910	<b>SECRETAR</b>	BOTEZ ALEXANDRA	0754396422
<b>FAX</b>	0231544946	<b>INSP PRC</b>	BOTEZ ALEXANDRA	0754396422
		<b>ŞEF SVSU</b>	HORODINCU MARIUS- ANDREI	0742888617 /0787742119
<b>ADRESĂ E-MAIL PRIMĂRIE</b>	primariaviisoara bt@yahoo.com	<b>ŞEF DE POST</b>	CARASU COSMIN	0749985576
<b>Telefon POST POLIȚIE</b>	0231549900			

Primar

RIMBU LAURENTIU CONSTANTIN



CONTRASEMNEAZĂ

SECRETAR GENERAL,

## COMITETUL LOCAL PENTRU SITUAȚII DE URGENȚĂ: UAT Viisoara

Nr crt	Numele și prenumele	Funcția deținută în comună	Funcția C.L.S.U.	Date de contact	
				telefon mobil	telefon fix
1.	RÎMBU LAURENȚIU CONSTANTIN	Primar	Președinte	0769081970	
2.	EPURE DANIEL	Viceprimar	Vicepreședinte	0742864488	
<b>A) ȘEFI COMPARTIMENTE DIN APARATUL PROPRIU</b>					
3.	BOTEZ ALEXANDRA	Secretar	Membru	0754396422	
4.	EPURE CRISTIAN GIANI	Referent social	Membru	0743859554	
6.	HURMUZ C-TIN DANIEL	Politist Local	Membru	0747300669	
7.	NICULIȚĂ MARIANA	Consilier economic	Membru	0769081969	
8.	HORODINCU MARIUS-ANDREI	Sef .S.V.S.U	Membru	0742888617 0787742119	
<b>B) reprezentanți ai serviciilor publice și principalelor instituții și operatori economici din comună precum și managerii sau conducători ai operatorilor economici, filialelor, sucursalelor ori punctelor de lucru locale care, prin specificul activității, constituie factori de risc generatori de situații de urgență.</b>					
1.	CĂRĂUȘU COSMIN	Polițist	Membru	0741390780	0231549900
2.	UNGUREANU NICOLETA - LUIZA	Doctor de familie	Membru	0747055417	0231544944
3.	HORODINCU FLORIN	Tehnician veterinar	Membru	0747340888	0231549918
4.	ANTIP ANCA-MIHAELA	Director coordonator	Membru	0748309022	0231549908
5.	BOBU TEODOR	Sef oficiu poștal	Membru	0755490439	
6.	CONDURACHE MARIUS - MIHAIL	Preot paroh	Membru	0749082797	0231549846
7.	KJELD OLSEN	Administrator S.C. INSEARAGRO SRL	Membru	0769047408	
<b>C) centrul operativ cu activitate temporară:</b>					
1.	HORODINCU MARIUS-ANDREI	Sef.SVSU	Șef COAT	0742888617 0787742119	0231549856
2.	TĂNASĂ OTILIA	Consilier agricol	membru	0741519494	
3.	PÎNZARIU DRAGOMIR	Referent compt financiar	Membru	0743155847	
4.	NISTORICĂ MARIA	referent	membru	0752844915	0231549901

PRIMAR  
RÎMBU LAURENȚIU CONSTANTIN



CONTRASEMNEAZĂ  
SECRETAR GENERAL  
BOTEZ ALEXANDRA

**ROMANIA**  
**JUDETUL BOTOȘANI**  
**CONSILIUL LOCAL AL COMUNEI VIIȘOARA**

**HOTĂRÂRE**

**Privind modificarea „ORGANIGRAMEI” Consiliului local al comunei Vișoara, înființarea Serviciului Voluntar pentru Situații de Urgență al comunei Vișoara, județul Botoșani.**

Consiliul local al comunei Vișoara, județul Botoșani, întrunit astăzi 20 decembrie 2005 în ședință extraordinară de lucru;

Văzând raportul d-lui Epure Gheorghe înregistrat sub nr. 230 din 17 decembrie 2005;

Având în vedere prevederile art. 10, lit. „b” din Legea Nr. 481/08.11.2004 privind protecția civilă (Publicată în Monitorul Oficial Nr. 1.094/24.11.2004); ale art. 5, al.(1) din Ordonanța Guvernului României nr.88/30.08.2001 (Publicată în Monitorul Oficial Nr. 544/01.09.2001), aprobată prin Legea nr. 363/07.06.2002 privind înființarea, organizarea și funcționarea serviciilor publice comunitare pentru situații de urgență (Publicată în Monitorul Oficial Nr. 447/07.06.2002); a art. 1 din O.M.A.I. Nr. 718/30.06.2005 pentru aprobarea Criteriilor de performanță privind structura organizatorică și dotarea serviciilor voluntare pentru situații de urgență (Publicat în Monitorul Oficial Nr. 636/20.07.2005); art. 12, al.(1), litera “b” și art. 29, din Ordonanța Guvernului României Nr. 82/1997 privind apărarea împotriva incendiilor (Publicată în Monitorul Oficial Nr. 225/30.09.1997), modificată și aprobată prin Legea Nr. 212/1997 (Publicată în Monitorul Oficial Nr. 366/18.12.1997), modificată și completată prin O.G. Nr. 114/2000 (Publicată în Monitorul Oficial Nr. 425/01.09.2000); ale art. 19, lit. “a” din O.M.A.I. Nr.138/26.09.2001 pentru aprobarea Dispozițiilor Generale privind organizarea activității de apărare împotriva incendiilor – D.G. P.S.I. – 005.

În temeiul art. 38, al. (2), lit. “e”, “k”, “n” și “q”, ale art.46, al. (1) și ale art. 68, al. (1) din Legea nr. 215/2001 privind administrația publică locală,

**HOTĂRĂȘTE:**

**Art. 1** – Se aprobă modificarea „ORGANIGRAMEI” Consiliului local al comunei Vișoara, prin înființarea Serviciului pentru Situații de Urgență,

**Art. 2** – Se aprobă înființarea Serviciului Voluntar pentru Situații de Urgență al comunei Vișoara, județul Botoșani.

**Art. 3** – Se aprobă „Organigrama” Serviciului voluntar pentru Situații de Urgență.

**Art. 4** – Serviciul Voluntar pentru Situații de Urgență al Consiliului local al comunei Vișoara, județul Botoșani, este condus de 1 (unu) Șef Serviciu, profesionist în domeniu, angajat al primăriei cu contract de muncă.

**Art. 5** – Serviciul Voluntar pentru Situații de Urgență al Consiliului local al comunei Vișoara, județul Botoșani este încadrat cu un număr de 68 de persoane, din care 1 angajat și 67 voluntari, după următoarea structură:

**5.1.** – 1 (unu) Compartiment prevenire, cu 3 specialiști pentru prevenire, respectiv 1 angajat cu contract de muncă ai primăriei și 3 voluntari, care au ca principală atribuție prevenirea apariției stărilor potențial generatoare de situații de urgență pe întreg teritoriul sectorului de competență, stabiliți astfel:

**(5.1.1.)** – inspector de protecție civilă și șef compartiment prevenire, profesionist în domeniu, funcționar public, angajat al primăriei cu contract de muncă.

**(5.1.2.)** – 4 specialist;



Art. 5.2.1. - (unu) echipaj/grupa de intervenție pentru stingerea incendiilor cu apă și spuma (motopompă, autocisternă, pompă manuală, hipocisternă, mijloace inițiale de stingere), care are în componență minimum 5 persoane, în fiecare sat component al Orașului (comunei).

Art. 5.2.2. - (una) echipă de intervenție pentru stingerea incendiilor cu pulberi și gaze;

Art. 5.2.3. - 2 (două) echipe specializate în domeniul cercetare-căutare;

Art. 5.2.4. - 1 (una) echipă specializată în domeniul transmisiuni-alarmare;

Art. 5.2.5. - 1 (una) echipă specializată în deblocare-salvare;

Art. 5.2.6. - 2 (două) echipe specializate în domeniul salvare și prim ajutor;

Art. 5.2.7. - 1 (una) echipă specializată în domeniul N.B.C. (decontaminare);

Art. 5.2.8. - 1 (una) echipă specializată în domeniul sanitar-veterinar;

Art. 5.2.9. - 1 (una) echipă specializată în domeniul sanitar-veterinar;

Art. 5.2.10. - 1 (una) echipă specializată în domeniul suport logistic;

Art. 6. - Componenta nominală a membrilor Serviciului Voluntar pentru Situații de Urgență Consiliului local al comunei Viișoara, județul Botoșani, dotarea echipajului/grupe de intervenție pentru stingerea incendiilor cu apă și spumă, cu mijloace inițiale de stingere a incendiilor, precum și a celorlalte echipe specializate, se va face prin Dispoziție a primarului al comunei Viișoara, județul Botoșani, urmând a fi trimisă spre avizare Inspectoratului pentru Situații de Urgență „Nicolae Iorga”, al Județului Botoșani.

Art. 7. - Primarul comunei Viișoara, județul Botoșani va asigura la îndeplinire a prevederilor prezentei hotărâri.

Președinte de ședință,  
MOROSANU DINU

Contrasemnează,  
Secretar  
EPURE GHEORGHE

Nr. 44

20 decembrie 2005

VIIȘOARA

**ROMANIA**  
**JUDETUL BOTOSANI**  
**COMUNA VIIȘOARA**  
**PRIMAR**

**DISPOZITIE**

Cu privire la numirea Agentului de inundatii

**MOROSANU DINU, primarul comunei Vișoara, județul Botoșani,**

Vazand prevederile art. 29 ,alin.2 din Ordinul nr. 192/1422/2012, pentru aprobarea regulamentului privind gestionarea situatiilor de urgenta genrate de inundatii, fenomene meteorologice periculoase, accidente la constructii hidrotehnice, poluari accidentale pe cursurile de apa si poluari marine in zona costiera si Hotararea Guvernului Romaniei nr.846/2010 pentru aprobarea strategiei nationale de management al riscului la inundatii pe termen mediu si lung.

Avand in vedere prevederile O.U.G. nr 21 din 15.04.2004 privind Sistemul National de Management al Situatiilor de Urgenta

in baza Legii nr.215/2001 privind administratia publica locala si a H.G 1491/09.06.2004 privind aprobarea Regulamentului cadru, structura organizatorica si atributiile, functionarea si dotarea comitetelor si centrele operative pentru situatii de urgenta.

in temeiul art.68(1) din Legea nr. 215.2001 privind administratia publică locală, republicată., cu modificările și completările ulterioare,

**DISPUN**

**Art.1.** Se numeste domnul Horodincu Marius-Andrei, ca *AGENT DE INUNDATII*.

**Art.2.** Se stabilesc atributiile agentului de inundatii, conform anexei nr. 1 la prezenta dispozitie.

**Art.3.** Domnul Horodincu Marius-Andrei, membru al comitetului local pentru situatii de urgenta viisoara, va exercita atributiile prevazute de art. 29, alin.2, lit.c,d,e,h din ordinul comun 192/1422/2012.

**Primar**

**MOROSANU DINU**



Nr. 132  
din 31.07.2017  
Vișoara

Avizat pentru legalitate  
Secretar,

**EPURE GHEORGHE**

A large, stylized handwritten signature in black ink, corresponding to the name Epure Gheorghe.

**Componenta nominala a Comitetului Local pentru Situatii de Urgenta**  
**UAT: Viisoara**

Nr. crt.	Nume și prenume	Funcția în CLSU	Funcția și instituția unde lucrează		Adresa institutiei	Telefon Fix Serviciu	Fax Serviciu	Telefon mobil
			Funcția	Instituția				
1	Rimbu Laurentiu Constantin	Presedinte	Primar	UAT. Viisoara	Loc. Viisoara	0231549910	0231544946	0743121191
2	Epure Daniel	Vicepresedinte	Viceprimar	UAT. Viisoara	Loc. Viisoara	0231549910	0231544946	0742864488
3	Botez Alexandra	Membru	Secretar	UAT. Viisoara	Loc. Viisoara	0231549910	0231544946	0754396422
4	Epure Cristian Giani	Membru	Referent Social	UAT. Viisoara	Loc. Viisoara	0231549910	0231544946	0743859554
5	Hurmuz C-tin Daniel	Membru	Politist Local	UAT. Viisoara	Loc. Viisoara	0231549910	0231544946	0747300669
6	Niculita Mariana Horodincu	Membru	Consilier Economic	UAT. Viisoara	Loc. Viisoara	0231549910	0231544946	0769081969
7	Marius Andrei	Membru	Sef.SVSU	UAT. Viisoara	Loc. Viisoara	0231549910	0231544946	0742888617



**Președinte CLSU**  
*Primar, Răzvan Laurentiu C-tin*

Întocmit

Sef. Svsu Horodincu Marius Andrei

Data

12.07.2021

Componenta nominala a Centrului Operativ cu Activitate Temporara  
UAT Viisoara

Nr. crt.	Nume și prenume	Funcția în COAT	Funcția și instituția unde lucrează		Adresa institutiei	Telefon Fix Serviciu	Fax Serviciu	Telefon mobil	Adresa de email
			Funcția	Instituția					
1	Horodincu Marius Andrei	Președinte	Sef.SVSU	UAT.Viisoara	Loc.Viisoara	0231549910	0231549544	0742888617	
2	Hurmuz Daniel Pinzariu	Membri	Consilier Agricol	UAT.Viisoara	Loc.Viisoara	0231549910	0231549544	0746300020	
3	Dragomir Nistorica	Membri	Referent Financiar	UAT.Viisoara	Loc.Viisoara	0231549910	0231549544	0743155847	
4	Maria	Membri	Referent Agricol	UAT.Viisoara	Loc.Viisoara	0231549910	0231549544	0752844915	

Președinte CLSU,

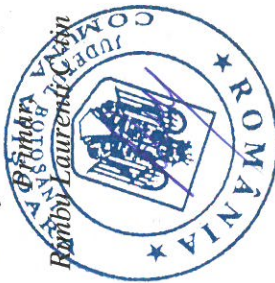

Întocmit

Sef.SVSU Horodincu Marius Andrei

Data

12,07,2021

**NUMERELE DE TELEFON, FAX, ADRESELE DE E-MAIL ALE PERMANENȚEI**  
**UAT: Viisoara**

1	Localitatea. Viisoara	Institutia unde este incadrata persoana care asigura permanenta	Funcția in cadrul institutiei a persoanelor care asigura permanenta	Telefon fix pentru asigurarea permanentei	Numar fax pentru asigurarea permanentei	Telefon mobil	Adresa de e-mail pentru asigurarea permanentei
	Horodincu Marius-Andrei	UAT Viisoara	Sef.SVSU	0231549910	0231549544	0787742119	<u>primariaviisoara_bt@yahoo.com</u>
	Hurmuz C-tin Daniel	UAT Viisoara	Politie Locala	0231549910	0231549544	0747300669	<u>primariaviisoara_bt@yahoo.com</u>
	Epure Iulian	UAT Viisoara	Politie Locala	0231549910	0231549544	0741103032	<u>primariaviisoara_bt@yahoo.com</u>
	Ilas Petrica	UAT Viisoara	Buldoexcavaterist	0231549910	0231549544	0749225628	<u>primariaviisoara_bt@yahoo.com</u>

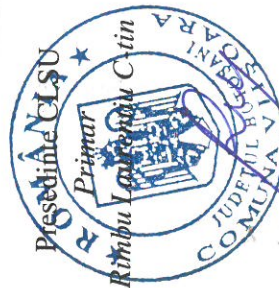

Întocmit  
 Sef.SVSU Horodincu Marius-Andrei

Data  
 12,07,2021

**COMPONENȚA SERVICIULUI VOLUNTAR PENTRU SITUAȚII DE URGENȚĂ**  
**UAT:Viisoara**

Nr. crt.	Nume și prenume	Funcția în SVSU	Funcția și instituția unde lucrează		Localitate de domiciliu	Telefon Fix Serviciu	Fax Serviciu	Telefon mobil
			Funcția	Instituția				
1	Horodincu Marius Andrei	Sef.SVSU	Sef. SVSU	UAT.Viisoara	Viisoara	0231549910	0231549544	0787742119
2	Hurmuz C-tin Daniel	Sef.Echipe	Politist Local	UAT.Viisoara	Viisoara	0231549910	0231549544	0747300669
3	Epure Iulian	Servant	Politist Local	UAT.Viisoara	Viisoara	0231549910	0231549544	0741103032
4	Smahon C-tin	Servant	Gosp. Ind	Gosp. Ind	Viisoara			0751372272
5	Ilas Petrica	Servant	Buldoexcavatorist	UAT.Viisoara	Viisoara	0231549910	0231549544	0749225628



Întocmit,  
 Sef. SVSU Horodincu Marius Andrei

Data  
 12,07,2021

#NAME?

Tabel cu fortele si mijloacele de interventie existente la nivelul primariei, al institutiilor si agentilor economici

UAT: Viisoara

Nr.	Denumire institutie / unitate / agent economic care poate pune la dispozitie forte si mijloace de interventie (denumire formatie de interventie)	Numar de echipe	Numar de persoane din formatia de interventie	Denumire mijloc / utilaj de interventie	Numar de mijloace / utilaje de interventie (buc.)	Exista anexata conventia de prestari servicii incheiata de primarie cu unitatea sau agentul economic (Da / Nu)
1	Primarie (S.V.S.U.)	5	5	Autospeciala, Buldoexcavator	2	NU
2	SC.INSEARAGRO.SRL	1	4	Tractoare, Remorci	4	NU

NOTA

Anexat la prezentul tabel se prezinta conventiile de prestari servicii cu unitatile / firmele de pe raza localitatii ce pun la dispozitie echipe de interventie si / sau mijloace de interventie



Întocmit  
Sef.SVSU Horodincu Marius Andrei

## MĂSURI PREVENTIVE, OPERATIVE ȘI DE REFACERE LA NIVEL LOCAL

### I. MĂSURI PREVENTIVE

#### **Asigură elaborarea:**

- schemei organizării avertizării și alarmării populației – după modelul transmis de Inspectoratul General pentru Situații de Urgență;
- schemei dispunerii echipamentelor de avertizare - alarmare și zonele de acoperire;
- situației cu echipamentele de avertizare – alarmare dispuse în unitatea administrativ - teritorială;
- lanțului de alarmare și aducere a personalului propriu la sediul primăriei.

**Numește personalul care asigură alarmarea populației din satele aparținătoare/cartiere** și stabilește modalități și acțiuni concrete pentru transmiterea mesajelor de avertizare.

**Numește personalul responsabil pentru acționarea echipamentelor de alarmare** și stabilește modul de acces la panourile de comandă a sirenelor, în cazul acționării locale a acestora.

**Încheie protocoale de colaborare cu mass-media** locală pentru transmiterea prioritară a mesajelor de avertizare.

**Stabilește modalități de cooperare cu primarii localităților vecine/sectoarelor limitrofe**, în situații de urgență.

**Stabilește personalul care execută serviciul de permanență.**

**Stabilește locul unde se execută permanența** și asigură mijloacele și echipamentele de comunicații.

**Stabilește procedura de instituire a serviciului de permanență** în caz de inundații.

**Se informează cu privire la asigurarea echipamentelor de alarmare** de către deținătorii de baraje, pentru zonele potențial a fi afectate în caz de accidente la acestea.

**Stabilește măsurile necesare pentru realizarea cooperării** în vederea utilizării echipamentelor de avertizare - alarmare aparținând terților și în alte situații decât cele pe care le-ar genera prin activitatea proprie.

**Stabilește împreună cu Inspectoratul Județean pentru Situații de Urgență, locul de instalare a echipamentului propriu unității administrativ teritoriale de acționare centralizată** (centrală de alarmare, concentrator, echipament de înștiințare-alarmare etc.) a sirenelor și responsabilitățile personalului numit pentru cuplarea semnalelor de alarmare/procedură/algoritm de selectare a unei sirene, a unui grup de sirene sau a tuturor.

**Asigură legăturile de comunicații** pentru acționarea centralizată a echipamentelor proprii unității administrativ teritoriale de alarmare.

**Solicită avizul Inspectoratului pentru Situații de Urgență Județean** pentru instalarea echipamentelor de înștiințare, avertizare și alarmare, mutarea acestora, precum și pentru completarea/dezvoltarea sistemului de înștiințare și alarmare.

**Dispune măsuri pentru menținerea în stare de operativitate a echipamentelor de avertizare și alarmare**, precum și pentru asigurarea siguranței acestora, împotriva intervenției neautorizate, inclusiv a furtului.

**Verifică periodic modul de funcționare** al sistemului de comunicații între CLSU și IJSU / SGA

.....  
**Asigură, prin agentul de inundații, elaborarea Planului local de apărare împotriva inundațiilor**, cu asistență tehnică a specialiștilor din cadrul Sistemului de Gospodărire a Apelor, filialei județene a Agenției Naționale de Îmbunătățiri Funciare și ai altor deținători de lucrări cu rol de apărare împotriva inundațiilor.

2.1.2. **Asigură înaintarea planului pentru verificare și avizare** către Inspectoratul pentru Situații de Urgență Județean și către Sistemul de Gospodărire a Apelor, și spre aprobare președintelui Comitetului Județean pentru Situații de Urgență - prefectul județului.



**Asigură identificarea în teren a obiectivelor expuse riscului la inundații** din revărsări de cursuri de apă, scurgeri de pe versanți, ape interne, pe baza limitelor istorice cunoscute.

**Identifică zonele critice care pot duce la creșterea riscului de inundații** (poduri și podețe subdimensionate, zone endemice de producere a blocajelor de ghețuri, puncte critice la lucrările cu rol de apărare împotriva inundațiilor, puncte critice în amenajările de desecare care deservesc terenurile agricole, eroziuni de maluri, etc.).

**Asigură extragerea din Planurile de acțiune în caz de accidente la barajele** situate în amonte de unitatea administrativ – teritorială (după caz), **a datelor relevante: limita de inundabilitate, timpul minim de propagare a undei de rupere până la localitate, înălțimea maximă a lamei de apă.**

**Analizează și stabilește zonele amenințate de factorii de risc** care impun evacuarea populației, animalelor și bunurilor materiale.

**Stabilește zonele care asigură protecție populației,** bunurilor și animalelor evacuate, precum și spațiile necesare primirii evacuaților.

**Stabilește numărul de cetățeni, instituții publice și operatori economici care se evacuează** în raport de amploarea și intensitatea situației de urgență.

Dispune realizarea situației cu populația care se auto-evacuează, din numărul de cetățeni stabiliți pentru evacuare.

**Stabilește raioanele de instalare a taberei de sinistrați.**

Stabilește măsurile necesare pentru asigurarea hrănirii, cazării și a alimentării cu energie electrică și apă a populației evacuate.

Stabilește măsurile necesare realizării cooperării pentru încheierea de convenții/înțelegeri/planuri pentru prestări de servicii cu societăți comerciale, unități sanitare, poliție locală, în vederea asigurării logistice a acțiunilor de evacuare.

Materializează pe planul de situație, toate zonele de inundabilitate și numărul de persoane, animale și bunuri ce trebuie evacuate, locurile unde se evacuează, în afara zonelor inundabile, populația, animalele și bunurile, locul/sediul unde la nevoie, va funcționa primăria (Comitetul Local pentru Situații de Urgență), locul de dispunere a celorlalte structuri după cum urmează: Serviciul Voluntar pentru Situații de Urgență, operatori economici cu risc, operatori economici care pot sprijini acțiunile de intervenție, structuri deconcentrate, servicii publice utilitare, etc).

Actualizează planul la orice modificare în ceea ce privește asigurarea logistică a evacuării (cazare, hrană, transport, puncte de primire etc.).

**Asigură stabilirea necesarului de materiale și mijloace de intervenție,** cu asistența tehnică a specialiștilor din cadrul Sistemului de Gospodărire a Apelor, corespunzător specificului acțiunilor de apărare din zona respectivă.

**Asigură prin bugetul local, fondurile necesare** pentru constituirea și completarea stocurilor de apărare.

**Asigură fondurile necesare dotării Serviciilor Voluntare pentru Situațiile de Urgență** cu materiale și mijloace specifice, conform Normativului cadru de dotare.

**Asigură cuprinderea în bugetul local a fondurilor necesare** desfășurării acțiunilor operative de intervenție.

**Dispune afișarea Planului de situație al localității pe care sunt delimitate zonele cu risc la inundații** din revărsări de cursuri de apă, scurgeri de pe versanți și ape interne, la sediul primăriei și pe pagina de internet a acesteia.

**Dispune afișarea în locuri publice a semnificației codurilor de culori** folosite pentru avertizările meteorologice și hidrologice, măsurile minimale pe care trebuie să le ia populația, precum și semnificația semnalelor de alarmare acustică.

**Dispunea afișarea extrasului din Planul de evacuare** cuprinzând punctele de adunare/îmbarcare, zona/zonile unde se constituie taberele de sinistrați, locurile unde se dispune populația evacuată.

**Dispune agentului de inundații organizarea periodică de adunări cetățenești** cu participarea în principal a cetățenilor aflați în zonele de risc la inundații, așa cum au fost ele delimitate în Planul local de apărare împotriva inundațiilor.

**Conștientizează populația** prin materiale de informare preventivă și pe timpul controalelor executate de Serviciul Voluntar pentru Situații de Urgență.

Analizează gradul de informare a cetățenilor privind tipurile de risc și modul de comportare în cazul producerii acestora.

**Informează populația cu privire la necesitatea încheierii polițelor de asigurare obligatorie a locuințelor** pentru situații de dezastre naturale și aplică sancțiuni în cazul nerespectării prevederilor legale.

**Organizează periodic acțiuni pentru realizarea și întreținerea șanțurilor și rigolelor.**

**Organizează periodic (îndeosebi la începutul primăverii) acțiuni pentru îndepărtarea materialului lemnos și a deșeurilor din albiile cursurilor de apă, inclusiv de pe formațiunile torențiale și din secțiunile de scurgere a podurilor și podețelor.**

**Verifică modul în care unitățile de exploatare iau măsuri pentru ancorarea materialului lemnos** depozitat pe versanți, în vederea evitării antrenării acestuia.

**Asigură introducerea hărților de risc la inundații în Planurile de Urbanism General (PUG).**

**Nu eliberează autorizații de construire pentru noi locuințe, în zonele de risc la inundații.**

**Efectuează demersuri pentru cuprinderea în bugetul local a fondurilor necesare realizării lucrărilor** cu rol de apărare împotriva inundațiilor de interes local.

**Efectuează demersuri pentru atragerea de fonduri externe** pentru realizarea lucrărilor cu rol de apărare împotriva inundațiilor de interes local.

Urmărește măsurile adoptate în cadrul comitetului de bazin de pe lângă Administrația Bazinală de Apă cu privire la implementarea Strategiei Naționale de management al riscului la inundații pe termen mediu și lung la nivel local.

**Coordonează nemijlocit exercițiile de simulare** pentru verificarea fluxului informațional la nivelul unității administrativ - teritoriale.

**Conduce nemijlocit exercițiile de alarmare publică a populației.**

**Organizează cel puțin de două ori pe an, exerciții în vederea pregătirii membrilor Serviciului Voluntar pentru Situații de Urgență** pentru participare la acțiuni operative de intervenție.

Analizarea concluziilor exercițiilor și ia măsuri pentru remedierea deficiențelor constatate.

## II. MĂSURI OPERATIVE DE INTERVENȚIE

### COD GALBEN

**Dispune notificarea/informarea personalului cu atribuții în gestionarea situațiilor de urgență cu privire la primirea unei avertizări cod galben de inundații.**

**Activează centrul operativ cu activitate temporară** al unității administrativ - teritoriale.

**Stabilește măsurile** ce trebuie luate pentru limitarea efectelor unor eventuale inundații.

**Semnează hotărârea Comitetului Local** pentru Situații de Urgență privind măsurile necesare a fi adoptate în vederea prevenirii și/sau gestionării riscului de inundații.

**Emite dispoziția de punere în aplicare a măsurilor adoptate** prin hotărârea Comitetului Local pentru Situații de Urgență.

**Asigură spațiul și instruirea personalului pentru efectuarea permanenței**, precum și accesul la mijloacele de comunicații.

Verifică modul de îndeplinire a serviciului de permanență.

Urmărește modul de transmitere/recepționare a informațiilor referitoare la derularea evenimentelor.

**Ține permanent legătura cu Sistemul de Gospodărire a Apelor și cu Inspectoratul pentru Situații de Urgență Județean cu privire la evoluția situației în teren.**

Raportează la Centrul Operațional Județean, informații privind măsurile instituite.

Elaborează, împreună cu personalul propriu, mesajul de avertizare și precizează măsurile inițiale pentru intensificarea monitorizării în zonele potențial a fi afectate.

**Asigură avertizarea/informarea persoanelor care ar putea fi surprinse de creșterea debitelor pe cursurile de apă, aflate în zonele izolate** (insule, zone de agrement etc.).

**Asigură informarea/avertizarea populației**, instituțiilor publice locale și operatorilor economici, conform schemei de avertizare – alarmare.

**Asigură informarea populației** cu privire la măsurile adoptate de autoritățile administrației publice locale și la regulile de comportare pe timpul manifestării fenomenului hidrologic periculos prin intermediul sistemului de comunicare existent la nivelul unității administrativ - teritoriale, mass-mediei locale, cu ajutorul personalului propriu primăriei și a Serviciului Voluntar pentru Situații de Urgență, etc.

**Asigură luarea măsurilor de evitare sau de eliminare a blocajelor cu plutitori și ghețuri**, în special în zonele podurilor și podețelor, formațiunilor torențiale, cursurilor mici de apă, văilor nepermanente, prizelor de apă și a evacuărilor apei din intravilan.

**Asigură monitorizarea cursurilor de apă și a amenajărilor** cu rol de apărare împotriva inundațiilor de pe raza unității administrativ - teritoriale.

**Transmite informații deținătorului, cu privire la eventualele deficiențe constatate** la diguri, regularizări cursuri de apă, consolidări de mal și amenajări de desecare.

Dispune deținătorilor de iazuri piscicole și ai celorlalte acumulări mici, de pe raza unității administrativ - teritoriale, luarea măsurilor pentru evitarea unor eventuale accidente la acestea (asigurarea funcționării corespunzătoare a evacuărilor).

## COD PORTOCALIU

**Dispune notificarea/informarea** personalului cu atribuții în gestionarea situațiilor de urgență cu privire la primirea avertizărilor cod portocaliu de inundații.

**Activează Centrul Operativ cu activitate temporară** al unității administrativ - teritoriale.

**Stabilește măsurile** ce trebuie luate pentru limitarea efectelor inundațiilor.

**Semnează hotărârea Comitetului Local pentru Situații de Urgență** privind măsurile necesare să fie adoptate în vederea prevenirii și/sau gestionării riscului de inundații.

**Emită dispoziția** de punere în aplicare a măsurilor adoptate prin hotărârea Comitetului Local pentru Situații de Urgență.

**Asigură spațiul pentru efectuarea permanenței**, precum și accesul la mijloacele de comunicații.

**Asigură permanența la sediul primăriei cu personal instruit, în vederea primirii înștiințărilor, prognozelor și avertizărilor hidrometeorologice.**

Verifică modul de îndeplinire a serviciului de permanență.

Asigură continuitatea transmiterii/recepționării informațiilor referitoare la derularea evenimentelor.

**Dispune agentului de inundații întocmirea Rapoartelor operative** privind efectele inundațiilor, conform prevederilor Anexei 8 la Regulamentul privind gestionarea situațiilor de urgență generate de inundații aprobat cu Ordinul Comun al ministrului mediului și pădurilor și al ministrului administrației și internelor nr.459/78/2019.

Urmărește modul de întocmire și transmitere al acestora.

**Asigură menținerea legăturii cu Comitetele pentru situații de urgență ale localităților vecine.**

**Elaborează**, împreună cu personalul propriu, **mesajul de avertizare** și precizează măsurile inițiale pentru intensificarea monitorizării în zonele potențial a fi afectate.

**Dispune și urmărește punerea în aplicare a schemei de avertizare a populației, instituțiilor și operatorilor economici din unitatea administrativ - teritorială.**

Asigură informarea/avertizarea populației, instituțiilor publice locale și operatorilor economici, **din zonele cu risc la inundații, de pe întreg teritoriul unității administrativ teritoriale, conform schemei de avertizare – alarmare a populației.**

Asigură avertizarea locuitorilor din satele aparținătoare comunei prin intermediul persoanelor desemnate din cadrul membrilor Comitetului Local pentru Situații de Urgență.

**Dispune folosirea tuturor mijloacelor disponibile pentru a asigura avertizarea sau după caz, alarmarea populației și obiectivelor din zonele de risc la inundații.**

**Anunță populația**, prin intermediul posturilor locale de radio și televiziune sau a membrilor Comitetului Local pentru Situații de Urgență și/sau Serviciului Voluntar pentru Situații de Urgență, după caz, **cu privire la activitățile prioritare care trebuie întreprinse.**

**Asigură efectuarea patrulării pe cursurile de apă și pe diguri, de către membrii Serviciului Voluntar pentru Situații de Urgență.**

**Coordonează măsurile de evitare a blocajelor**, în special în zonele podurilor, prizelor de apă, gurilor de evacuare și în alte puncte critice de pe cursurile de apă, inclusiv pe formațiunile torențiale.

**Interzice efectuarea unor breșe în diguri**, în vederea realizării de inundări dirijate pentru salvarea unor zone locuite, fără acordul Comitetului Județean pentru Situații de Urgență și aprobarea Comitetului Ministerial pentru Situații de Urgență din cadrul Ministerului Mediului și Schimbărilor Climatice.

**Dispune măsuri de avertizare - alarmare a populației și a obiectivelor situate în zona inundabilă** în caz de pericol iminent de avariere a unor construcții hidrotehnice.

**Dispune participarea Serviciului Voluntar pentru Situații de Urgență la acțiunile operative** desfășurate de specialiștii unităților deținătoare de lucrări cu rol de apărare împotriva inundațiilor.

**Dispune măsuri pentru localizarea apelor revărsate**, precum și a celor provenite din infiltrații și scurgeri de pe versanți și dirijarea lor în albiile cursurilor de apă, gravitațional sau prin pompare.

**Conduce acțiunile de evacuare cu sprijinul autorităților competente** (Inspectoratul Județean pentru Situații de Urgență, Poliție, Jandarmerie).

**Asigură cazarea persoanelor sinistrate, aprovizionarea cu apă, alimente, bunuri de strictă necesitate, acordarea de asistență medicală și identifică noi posibilități de cazare temporară a persoanelor sinistrate.**

Asigură adăpostirea, hrănirea și acordarea de asistență veterinară animalelor evacuate.

Asigură realizarea dispozitivului de pază a bunurilor materiale prin intermediul comandantului forțelor de ordine.

**Analizează capacitățile de intervenție**, stabilind prioritățile de acțiune pentru evacuarea apei din imobile (gospodării, obiective economico-sociale).

**În situația în care resursele proprii sunt insuficiente, solicită sprijin din partea instituțiilor cu atribuții în domeniu** (Inspectoratul pentru Situații de Urgență Județean - evacuarea apei din clădiri, unitățile teritoriale ale Agenției Naționale de Îmbunătățiri Funciare - evacuarea apei din zonele amenajate pentru desecare, jandarmi, armată, societăți de salubritate și canalizare).

**Organizează distribuția apei potabile, alimentelor și ajutoarelor umanitare către populația afectată.**

Identifică și direcționează spre taberele de sinistrați, formațiunile și mijloacele de acordare a primului ajutor medical și sanitar veterinar.

Solicită instituțiilor și persoanelor specializate executarea salubrității și aplicarea măsurilor sanitar-epidemice în zonele afectate.

## COD ROSU

**Dispune notificarea/informarea personalului cu atribuții în gestionarea situațiilor de urgență cu privire la primirea unor avertizări cod roșu pentru inundații.**

**Asigură funcționarea permanentă a Centrului Operativ cu activitate temporară al unității administrativ - teritoriale.**

**Stabilește măsurile** ce trebuie luate pentru diminuarea efectelor inundațiilor.

**Semnează hotărârea Comitetului Local pentru Situații de Urgență** privind măsurile necesare să fie adoptate în vederea gestionării riscului de inundații.

**Emite decizia** de punere în aplicare a măsurilor adoptate prin hotărârea Comitetului Local pentru Situații de Urgență.

**Propune, după caz, prefectului instituirea stării de alertă pe teritoriul unității administrativ - teritoriale, în funcție de evoluția fenomenelor.**

**Asigură spațiul pentru efectuarea permanenței**, precum și accesul la mijloacele de comunicații.

**Asigură permanența la sediul primăriei cu personal instruit, în vederea primirii înștiințărilor, prognozelor și avertizărilor hidrometeorologice.**

Verifică modul de îndeplinire a serviciului de permanență.

Asigură continuitatea transmiterii / recepționării informațiilor referitoare la derularea evenimentelor.

**Dispune întocmirea Rapoartelor operative** privind efectele inundațiilor, conform prevederilor Anexei nr. 8 la Regulamentul privind gestionarea situațiilor de urgență generate de inundații aprobat cu Ordinul Comun al ministrului mediului și pădurilor și al ministrului administrației și internelor nr.459/78/2019.

Urmărește modul de întocmire și transmitere al acestora.

Asigură menținerea legăturii cu Comitetele pentru situații de urgență ale localităților vecine.

**Elaborează mesajul de avertizare** și precizează măsurile inițiale pentru intensificarea monitorizării în zonele potențial a fi afectate.

**Dispune și urmărește punerea în aplicare a schemei de avertizare a populației, instituțiilor și operatorilor economici din unitatea administrativ - teritorială.**

**Asigură informarea/avertizarea instituțiilor publice locale, operatorilor economici și avertizarea populației din zonele cu risc la inundații, de pe întreg teritoriul unității administrativ teritoriale, conform schemei de avertizare – alarmare a populației.**

**Asigură avertizarea locuitorilor din satele aparținătoare comunei, prin intermediul persoanelor desemnate din cadrul membrilor Comitetului Local pentru Situații de Urgență.**

Dispune folosirea tuturor mijloacelor disponibile pentru a asigura alarmarea populației și obiectivelor din zonele de risc la inundații.

Dispune acționarea echipamentelor de alarmare și transmiterea semnalului "alarmă la dezastre" către populație, după caz.

**Anunță populația**, prin intermediul posturilor locale de radio și televiziune sau a membrilor Comitetului Local pentru Situații de Urgență și/sau Serviciului Voluntar pentru Situații de Urgență, **cu privire la activitățile prioritare care trebuie întreprinse.**

**Asigură efectuarea patrulării pe cursurile de apă și pe diguri, de către membrii Serviciului Voluntar pentru Situații de Urgență.**

**Interzice efectuarea unor breșe în diguri**, în vederea realizării de inundații dirijate pentru salvarea unor zone locuite, fără acordul Comitetului Județean pentru Situații de Urgență și aprobarea Comitetului Ministerial pentru Situații de Urgență din cadrul Ministerului Mediului și Schimbărilor Climatice.

**Dispune măsuri de avertizare - alarmare a populației și a obiectivelor situate în zona inundabilă** în caz de pericol iminent de avariere a unor diguri sau baraje.

**Dispune participarea Serviciului Voluntar pentru Situații de Urgență la acțiunile operative desfășurate de specialiștii unităților deținătoare de lucrări cu rol de apărare împotriva inundațiilor.**

**Conduce acțiunile de evacuare** cu sprijinul autorităților competente (Inspectoratul Județean pentru Situații de Urgență, Poliție, Jandarmerie).

**Dispune activarea Centrului de Conducere și Coordonare a Evacuării (CCCE).**

**Stabilește necesarul de forțe și mijloace, proprii**, în baza planurilor/convențiilor de colaborare/cooperare și definește nevoile de sprijin din partea Comitetului pentru Situații de Urgență Județean.

**Asigură realizarea dispozitivului de pază** a bunurilor materiale prin intermediul comandantului forțelor de ordine.

**Asigură cazarea persoanelor sinistrate, aprovizionarea cu apă, alimente, bunuri de strictă necesitate, acordarea de asistență medicală și identifică noi posibilități de cazare temporară a persoanelor sinistrate.**

Asigură adăpostirea, hrănirea și acordarea de asistență veterinară animalelor evacuate.

**Organizează distribuirea apei potabile, alimentelor și ajutoarelor umanitare către populația afectată.**

Identifică și direcționează spre taberele de sinistrați, formațiunile și mijloacele de acordare a primului ajutor medical și sanitar veterinar.

Solicită instituțiilor și persoanelor specializate executarea salubrității și aplicarea măsurilor sanitar-epidemice în zonele afectate.

Organizează activitățile de căutare și identificare a victimelor și persoanelor date dispărute.

Pune la dispoziția reprezentanților direcției sanitar-veterinare personal specializat pentru colectarea, transportul și incinerarea animalelor moarte.

### III. MĂSURI DE REABILITARE

**Emite dispoziția privind constituirea Comisiei pentru evaluarea pagubelor produse de inundații.**

**Dispune centralizarea pagubelor produse de inundații (fizic).**

Urmărește și sprijină activitatea Comisiei pentru evaluarea pagubelor alcătuită din specialiști, numită prin ordinul prefectului.

**Semnează Procesul Verbal privind constatarea și evaluarea pagubelor produse de inundații.**

**Semnează Procesul Verbal de calamități întocmit de către deținători, pentru construcțiile hidrotehnice afectate de viituri.**

**Asigură elaborarea și transmiterea Raportului de sinteză** privind efectele inundațiilor, conform prevederilor Anexei 9 la Regulamentul privind gestionarea situațiilor de urgență generate de inundații aprobat cu Ordinul Comun al ministrului mediului și pădurilor și al ministrului administrației și internelor nr.459/78/2019.

**Asigură anunțarea populației**, prin intermediul sistemului de avertizare-alarmare, cu privire la activitățile prioritare pe care trebuie să le desfășoare.

**Urmărește modul de aplicare a măsurilor de restricție a consumului de apă și alimente până la revenirea stării de normalitate.**

**Coordonează repartitia forțelor și mijloacelor de intervenție proprii în zonele afectate.**

**Asigură participarea cetățenilor la acțiunile de refacere și reconstrucție.**

**Analizează capacitățile de intervenție**, stabilind prioritățile de acțiune pentru evacuarea apei din imobile (gospodării, obiective economico-sociale).

**În situația în care resursele proprii sunt insuficiente, solicită sprijin din partea instituțiilor cu atribuții în domeniu** (Inspectoratul Județean pentru Situații de Urgență - evacuarea apei din clădiri, unitățile teritoriale ale Agenției Naționale de Îmbunătățiri Funciare - evacuarea apei din zonele amenajate pentru desecare, jandarmi, armată, societăți de salubritate și canalizare).

**Interzice efectuarea de breșe în diguri** pentru evacuarea apei acumulate în incinte fără acordul prefectului și aprobarea Comitetului Ministerial din cadrul Ministerului Mediului, Apelor și Pădurilor.

Identifică instituțiile și persoanele specializate în vederea executării salubrității și aplicării măsurilor sanitare - epidemice în zonele afectate.

Identifică resursele financiare necesare refacerii infrastructurii.

Dispune măsurile pentru reluarea activității instituțiilor și operatorilor economici afectați.

Stabilește prioritățile de acordare de ajutoare materiale și financiare în vederea refacerii gospodăriilor afectate.



***Pragurile pentru precipitațiile măsurate, care pot avea impact asupra stării hidrologice, pentru care se emit informări de precipitații***

- a) **pragul de atenție** - precipitații care totalizează cantități de 15 l/mp în maxim 3 ore;
- b) **pragul de alertă** - precipitații care totalizează 25 l/mp în maxim 6 ore;
- c) **pragul de pericol** - precipitații care totalizează 25 l/mp/1 oră și care pot produce creșteri bruște de niveluri pe cursurile de apă, curgeri intense de strat de apă pe versanți.

La depășirea acestor praguri de precipitații se transmit valorile înregistrate de către personalul de specialitate din cadrul Administrației Naționale "Apele Române" conform fluxului informațional intern.

***Mărimile caracteristice de apărare definite în caz de inundații, sunt:***

**A. Pentru zonele îndiguite ale cursurilor de apă:**

- a) Faza I de apărare - atunci când nivelul apei ajunge la piciorul taluzului exterior al digului pe o treime din lungimea acestuia;
- b) Faza a II-a de apărare - atunci când nivelul apei ajunge la jumătatea înălțimii dintre cota fazei I și cea a fazei a III-a de apărare;
- c) Faza a III-a de apărare - atunci când nivelul apei ajunge la 0,2 m - 1,5 m sub cota nivelurilor apelor maxime cunoscute sau sub cota nivelului maxim pentru care s-a dimensionat digul respectiv sau la depășirea unui punct critic.

**B. Pentru zonele neîndiguite ale cursurilor de apă, în secțiunile stațiilor hidrometrice:**

- a) cota de atenție - C.A. - nivelul la care pericolul de inundare este posibil după un interval de timp relativ scurt, necesitând o vigoare sporită în cazul desfășurării unor activități expuse la inundații;
- b) cota de inundație - C.I. - nivelul la care se produc revărsări importante care pot conduce la inundarea primului obiectiv;
- c) cota de pericol - C.P. - nivelul la care pot fi necesare măsuri deosebite de evacuare a oamenilor și bunurilor, restricții la folosirea podurilor și căilor rutiere, precum și luarea unor măsuri deosebite în exploatarea construcțiilor hidrotehnice.

**C. Pentru acumulări fazele I, a II-a și a III-a de apărare** sunt stabilite în funcție de nivelul apei în lac și de debitul afluent și se calculează de proiectant/expert în ecartul cuprins între Nivelul Normal de Retenție (N.N.R.) și Nivel maxim de exploatare (N.M.E.), stabilite și prin regulamentele de exploatare.

**D. În cazul pericolului de inundații prin aglomerarea ghețurilor și revărsarea apelor,** se stabilesc următoarele mărimi caracteristice:

- a) faza I - atunci când gheața se desprinde și sloiurile curg pe cursul de apă și apar mici îngrămădiri;
- b) faza a II-a - atunci când sloiurile de gheață se aglomerează și cresc nivelurile în amonte;
- c) faza a III-a - atunci când sloiurile s-au blocat formând zăpoare ce conduc la producerea de pagube prin revărsare în amonte sau prin curgerea sloiurilor în aval ca urmare a cedării zăporului.

**G. În cazul pericolului de inundații produse, pe terenurile agricole, de ridicarea nivelului pânzei de apă freatică (inundații din ape interne)** se stabilesc următoarele mărimi caracteristice:

- a) pragul de atenție - apariția fenomenului de băltire pe o suprafață de minim 30% din suprafața totală a terenului potențial a fi afectat;
- b) pragul de avertizare - apa stagnează în zona inundată până la 72 de ore și are o lamă până la 0,5 m;
- c) pragul de avertizare/pericol - apa stagnează în zona inundată mai mult de 72 de ore și are o lamă mai mare de 0,5 m.

## Codificarea atenționărilor meteorologice și hidrologice

### ATENȚIONĂRI / AVERTIZĂRI METEOROLOGICE

#### ***COD GALBEN – Atenționări meteorologice***

- Sunt posibile fenomene hidrologice periculoase pe arii restrânse;
- Există risc de deversare din cauza incapacității de preluare, pe timp scurt, a rețelelor de canalizare;
- Subsolurile și punctele joase ale locuințelor pot fi inundate rapid;
- Pe timp scurt, condițiile de circulație rutieră pot deveni dificile pe drumurile secundare și se pot produce perturbări ale transportului feroviar;
- Pe timp scurt și pe arii restrânse se pot produce întreruperi ale alimentării cu energie electrică.

#### **COD PORTOCALIU – Avertizări meteorologice**

- Sunt posibile fenomene hidrologice periculoase pe arii relativ extinse;
- Există risc de deversare din cauza incapacității de preluare a rețelelor de canalizare;
- Condițiile de circulație rutieră pot deveni dificile și se pot produce perturbări ale transportului feroviar;
- Se pot produce întreruperi ale alimentării cu energie electrică;
- Locuințele șubrede și instalațiile improvizate pot suferi pagube importante.

#### **COD ROSU – Avertizări meteorologice**

- Se anticipează că activitățile socio-economice vor fi puternic afectate pe o durată de câteva zile, iar viața locuitorilor din zonele afectate este în pericol;
- Sunt posibile fenomene hidrologice extreme pe arii extinse;
- Circulația rutieră și feroviară poate deveni foarte dificilă sau poate fi întreruptă;
- Risc ridicat de deversare din cauza incapacității de preluare a rețelei de canalizare;
- Se pot produce întreruperi de durată ale alimentării cu energie electrică.

## **ATENȚIONĂRI / AVERTIZĂRI HIDROLOGICE**

### **COD GALBEN – Atenționări hidrologice**

- Risc de viituri sau creșteri rapide ale nivelului apei, care necesită o vigoilență sporită în cazul desfășurării unor activități expuse la inundații;
- Se pot produce scurgeri importante pe versanți, torenți, pâraie și viituri rapide pe râurile mici cu posibile efecte de inundații locale;
- În secțiunile monitorizate hidrometric, se pot produce depășiri ale COTEI DE ATENȚIE/ Fazei I de apărare.

### **COD PORTOCALIU – Avertizări hidrologice**

- Risc de viituri majore generatoare de revărsări importante, care pot conduce la inundarea de gospodării și obiective social-economice;
- De asemenea, se pot produce scurgeri importante pe versanți, torenți, pâraie și viituri rapide pe râurile mici cu posibile efecte severe de inundații locale;
- În secțiunile monitorizate hidrometric, se pot produce depășiri semnificative ale COTEI DE INUNDAȚIE/ Fazei a II-a de apărare (mai mari de 20 – 30 cm);
- Din cauza intensității deosebite a fenomenelor hidrologice prevăzute a fi periculoase, se pot înregistra pagube economice însemnate și poate fi pusă în pericol viața oamenilor.

### **COD ROȘU – Avertizări hidrologice**

- Risc de inundații majore care poate necesita adoptarea unor măsuri deosebite pentru evacuarea oamenilor și bunurilor, impunerea de restricții la folosirea podurilor și căilor de transport, exploatarea construcțiilor hidrotehnice, altele;
- În secțiunile monitorizate hidrometric, se pot produce depășiri semnificative ale COTELOR DE PERICOL /Fazei a III-a de apărare (mai mari de 20 – 30 cm);
- Din cauza intensității majore a fenomenelor hidrologice prevăzute a fi periculoase, se pot înregistra pagube economice însemnate și poate exista un risc semnificativ pentru viața oamenilor.

**Comitetul Local pentru Situatii de Urgenta  
Viisoara**

**Date caracteristice de aparare ale obiectivelor inundabile**

Nr. crt.	Cod SIRUTA	Comitetul local	Sursele de risc: Curs de apă/toate cursurile de apă de pe raza localității (permanente sau nepermanente), formațiuni torențiale	Cod cadastral curs apa	Cauzele inundării: revarsare, scurgeri de pe versanti, blocaje gheturi/plutitori, baltiri, ape interne, accidente la construcții hidrotehnice (diguri, baraje), incapacitate de preluare retea	Număr telefon și fax, e-mail la primărie, post de poliție, școală, etc	Amplasament stație hidrometrică avertizoare/ post pluviometric avertizor			Amplasament stație hidrometrică locală				
							CA	CI	CP	CA	CI	CP		
0	1	2	3		3	5	6	7	8	9	10	11	12	13
<b>Comuna Viisoara</b>														
		Sat 1	Viisoara Mare		revarsare									
		Sat 2	Viisoara Mica		revarsare									

**Semnificația mărimilor caracteristice de apărare**

A. Pentru zonele îndiguite ale cursurilor de apă:

- a) Faza I de apărare - atunci când nivelul apei ajunge la piciorul taluzului exterior al digului pe o treime din lungimea acestuia;
  - b) Faza a II-a de apărare - atunci când nivelul apei ajunge la jumătatea înălțimii dintre cota fazei I și cea a fazei a III-a de apărare;
  - c) Faza a III-a de apărare - atunci când nivelul apei ajunge la 0,2 m - 1,5 m sub cota nivelurilor apelor maxime cunoscute sau sub cota nivelului maxim pentru care
- B. Pentru zonele neîndiguite ale cursurilor de apă, în secțiunile stațiilor hidrometrice:

<p> <b>           Timpul de propagare a viiturilor sau de concentrare a precipitațiilor periculoase de la postul pluviometric la obiective         </b> </p>	<p> <b>           Obiective aflate în zone de risc la inundații și accidente la construcții hidrotehnice         </b> </p>	<p> <b>           Lucrări hidrotehnice de apărare existente - caracteristici/cursul de apă pe care sunt amplasate. Caracteristici tehnice         </b> </p>	<p> <b>           Probabilitățile de depășire asociate debitelor caracteristice de calcul/de tranzitare actuale ale construcției hidrotehnice existente, cu valorile debitelor aferente         </b> </p>
14	15	16	17

s-a dimensionat digul respectiv sau la depășirea unui punct critic.

unor activități expuse la inundații:

**1. Evidenta podurilor si podetelor cu sectiuni de scurgere subdimensionate  
(ce pot pune in pericol localitati pe perioada viiturilor)  
la care se asigura supravegherea permanenta**

Nr. crt.	Denumire curs de râu	Denumire cartier / sat	Denumire (localizare) pod / podet	Tip pod / podet
1	Volovat	Viisoara Mare	Valea satului	Beton
2	Volovat	Viisoara Mica	Valea satului	Beton

**2. Alte puncte critice pe cursurile de apa ce trebuie supravegheate permanent in perioade de ape mari:**

Nr. crt.	Denumire curs de râu	Denumire sat	Denumire punct critic	Descriere, localizare punct critic

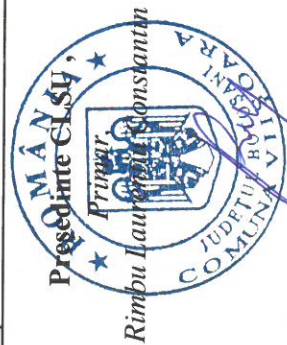

Întocmit  
Sef.SVSU Horodincu Marius-  
Data 12,07,2021



13	25	a) motorina b) benzina c) ulei motor d) ulei transmisie e) ulei hidrolic f) aditivi pentru motorina g) bonuri carburant (BCF)	litri litri litri litri litri litri litri	500 100 10 10 100 10 500	500 100 10 10 100 10 500	500 100 10 10 100 10 500	De discutat caz punctual, recomandare bcf sau card	
<b>CAP. C - MIJLOACE DE INTERVENȚIE</b>								
14	26	Motofierăstrăie (drujbe)		2	1	1		2-3
15	27	Motodefrișătoare		1		1		2-3
16		Bărți metalice, fibra de sticlă sau pneumatice cu rame		1		1	Primăriile de la Dunăre sau după caz	8-14
17	28	a) bărci metalice	buc.	0		0		
18		b) bărci din fibra de sticlă	buc.	0		0		
19		c) bărci pneumatice cu rame	buc.	0		0		
20		d) bărci pneumatice cu motor	buc.	0		0		
21	31	Autoturisme de teren cu două diferențiale dotate cu stații de emisie-recepție și alte echipamente specifice	buc.	1		1		4-6
22	35	Containere pentru materiale și echipamente de protecție, cazarmament, alimente nealterabile, bucătărie mobilă	buc.	1		1		10
23	36	Butoaie de tablă 100-200 litri pentru utiliaje de intervenție	buc.	5		5		6
24		Lanterne tubulare mari, lanterne cu acumulatori reincarcabili, felinare electrice 12- 24V și (inarcatoare acumulatori, felinare electrice)	buc.	15	2	13		4-8
25	40	a) lanterne tubulare mari	buc.	0		0		
26		b) lanterne cu acumulatori reincarcabili	buc.	15	2	13		
27		c) felinare electrice 12 - 24V	buc.	0		0		
28		d) accesorii de rezerva (incarcatori acumulatori)	buc.	4		4		



29	41	Canistre de 10-20 litri	buc.	10	10	10	10	10		
30	44	Cazmale cu cozi	buc.	15	4	11				2-4
31	45	Lopeți cu cozi	buc.	15	8	7				2-4
32	46	Târnăcoape cu cozi	buc.	10		10				2-4
33	47	Sape cu cozi	buc.	10	2	8				2-4
34	48	Furci de fier cu cozi	buc.	5	5	0				2-4
35	49	Cângi de fier cu cozi	buc.	5	2	3				2-4
36	50	Roabe metalice cu roți pe pneuri sau targi de lemn		10	2	8				2-4
37		a) roabe metalice cu roți pe pneuri	buc.	5		5				
38	52	Ciocane	buc.	2	2	0				2-4
39	53	Clește de cuie combinat.	buc.	2	2	0				2-4
40	54	Patent izolant	buc.	2	2	0				2-4
41	55	Barde pentru cioplit si topoare	buc.	5		5				2-4
42		Găleți pentru apă sau bidoane din plastic		5	5	0				2-4
43	56	a) galeți pentru apă	buc.	5	5	0				2-4
44		b) bidoane din plastic	buc.	10	10	0				
45		c) cani pentru apă	buc.	20	20	0				
46		Telefoane mobile, statii radio portabile, repetor portabil		15	15	0				2-4
47	66	a) telefoane mobile	buc.	15	15	0				
48		b) statii portabile	buc.	2		2				
49		c) repetor portabil	buc.	0		0				
50	74	Ruleta 20 – 50 m.	buc.	2		2				8
51	75	Pluviometre	buc.	1		1				8
52		Sirene, difuzoare pentru alarmă, inclusiv materiale necesare montării; portavoce		1	1	0				8-12
53	76	a) sirene	buc.	1	1	0				
54		b) difuzoare pentru alarma	buc.	0		0				
55		c) portavoce	buc.	1		1				
56	77	Set miră (piloti din profil metalic tip U/I si placi de mira pentru un ecart de nivel de max. 6 m)	buc.	2		2				8

57		Motopompe cu anexe si 150 m conducta sau furtun		2		2					5-9
58	80	a) motopompe cu anexe si 150 m conducta sau furtun de 500 - 2000 l/min	buc.	0		0					
59		b) motopompe cu anexe si 150 m conducta sau furtun de 2000 - 5000 l/min	buc.	0		0					
60		c) motopompe cu anexe si 150 conducta sau furtun de 5000 - 20000 l/min	buc.	0		0					
61	81	Motocositori	buc.	2		2					6-10
62		Utiliaje terasiere, din care :									
63		a) buldozer	buc.	1		1					6-8
64	82	b) buldoexcavator	buc.	1	1	1					6-8
65		c) excavator	buc.	1		1					6-8
66		d) autogreder	buc.	1		1					6-8
67		Tractor articulat forestier (TAF) pentru tractarea plutitorilor mari + cablu flexibil, tractor rutier		1		1					
68	83	a) tractor articular forestier (TAF) pentru tractarea plutitorilor mari + cablu flexibil	buc.	0		0					5-9
69		b) tractor rutier cu remorca	buc.	1		1					4-6
70	84	Autobasculanta pentru transport materiale de interventie	buc.	1		1					4-6
71	86	Autoutilitara 4x4 pentru transport persoane si materiale	buc.	1		1					4-8
72											
73	88	Incarcatoare tip IFRON, Wolla	buc.	1		1					4-8
74	89	Miniutilaj multifunctional (cu brat pentru sapare santuri, foreza, freza de zapada, plug de zapada, lama de buldozer, grafie pentru deblocare poduri plutitori)	buc.	1		1					8
75	90	Remorca auto tractata de capacitate mica / peridoc	buc.	1		1					4-6
76	96	Grupuri electrogene (portabile) cu anexe pentru iluminat	buc.	2	1	1					6-10

77	98	Reflectoare (faruri, cablu izolat pentru rețeaua de reflectoare); - cablu pentru iluminat								4-8
78		a) reflectoare (faruri)/proiectoare cu stativ	buc.	4					4	
79		c) cabluri pentru iluminat	m	100					100	
80		d) becuri de iluminat	buc.	4					4	
81		Patru pliante echipate cu saltele, perne și 2 seturi de paturi și lenjerie/pat								
82		a) paturi pliante	buc.	10					10	3-5
83	103	b) saltele	buc.	10					10	3-5
84		c) perne	buc.	10					10	2
85		d) pături	buc.	10					10	2
86		e) set lenjerie	buc.	10					10	2
87		Cizme de cauciuc								
88	104	a) cizme cauciuc	per	10					10	2
89		b) cizme cauciuc sold	per	10					10	2
90	105	Mantale (pelerine) de ploaie cu gluga	buc.	10					10	3
91		Veste și colaci de salvare								Unde sunt bărci
92	107	a) veste de salvare	buc.	10					10	2
93		b) colaci de salvare	buc.	10					10	2
<b>CAP. D - MATERIALE ȘI MIJLOACE DIVERSE</b>										
94	109	Trusa medicală de prim ajutor	buc.	2					1	1
<b>CAP. E - MATERIALE ȘI MIJLOACE PENTRU INTERVENȚIE LA GHEȚURI</b>										
95	117	Rângi de fier 2-4 m lungime	buc.	5					5	15
96	120	Scări din lemn 4-6 ml	buc.	1					1	3-5
97	122	Cuie de diferite mărimi	kg	5					5	8
98	123	Sărmă neagră	m	50					50	8
<b>CAP. F - MATERIALE ȘI MIJLOACE DE INTERVENȚIE PENTRU COMBATEREA EFECTELOR POLUĂRIILOR ACCIDENTALE</b>										
99	130	Sistem de colectare materiale poluante								
		a) vidanaje	buc	1					1	10
100	137	Pânză hessiană	m	100					100	2
101	138	Baloți paie	buc.	50					50	
102	139	Căngi cu cozi tip P.S.I.	buc.	5					5	8
103	140	Măști de gaze	buc.	5					5	8

104	141	Recipienți stocare materiale recuperate 100 - 200 litri	buc.	1		1	
105	146	Funie sintetică	m	50		50	8

Nota: In coloana Observatii se vor completa agentii economici cu care exista conventii incheiate  
 Coloana Necesari reprezinta un stoc minim orientativ (fiecare primarie va stabili necesarul propriu in functie de experienta anterioara si zona administrata)

Întocmit  
 Sef.SVSU Horodincu Marius



Data  
 12,07,2021



Principalii utilizatori de apa ce reprezinta surse potențiale semnificative de poluări accidentale  
UAT Viisoara

Nr. crt.	Denumire utilizatori apa	Persoana de contact	Telefon	Curs de rau potential a fi afectat	Cauza poluatoare
	NU ESTE CAZUL				



Întocmit

Sef. SVSU Horodincu Marius

Data

12,07,2021

Inventarul surselor potențial poluatoare, traversări cursuri de apă cu conducte ce transporta fluide poluante, sonde petroliere, depozite, etc.

UAT Viisoara

Nr. crt.	Denumire unitatii poluatoare	Persoana de contact	Telefon	Curs de rau potential a fi afectat
	NU ESTE CAZUL			



Întocmit  
Sef. SVSU Horodincu Marius-

Data  
12,07,2021

Evidenta principalelor folosințe de apă care pot fi afectate în caz de poluări accidentale  
UAT Viisoara

Nr. crt.	Denumire folosinta	Persoana de contact	Telefon	Curs de apa posibil afectabil
	NU ESTE CAZUL			



Întocmit  
Sef.SVSU Horodincu Marius

Data  
12,07,2021

Lista unitatilor care acorda sprijin in caz de poluare accidentale pe cursurile de apa produse pe teritoriul unitatii  
administrativ teritoriale

UAT Viisoara

Nr. crt.	Denumire unitate	Persoana de contact	Telefon	e-mail
	NU ESTE CAZUL			

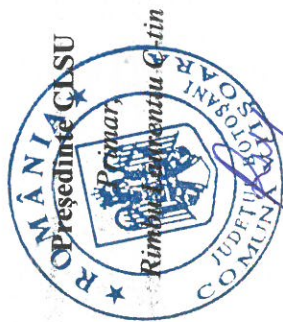

Întocmit  
Sef.SVSU Horodincu Marius

Data  
12,07,2021



## Măsuri generale si specifice pentru protecția populației în caz de poluări accidentale pe cursurile de apa

Planul de prevenire si combatere a poluarilor accidentale se elaboreaza de catre orice folosinta potential poluatoare sau la care se pot produce evenimente ce pot conduce la poluarea accidentala a resurselor de apa.

Starea de calitate a resurselor de apa este conditionata atat de modul de utilizare a acestora ca surse de alimentare cu apa a populatiei, industriei si altor folosinte, cat si de utilizarea resurselor ca receptori ai apelor uzate evacuate dupa utilizare. Una din masurile importante pentru mentinerea calitatii resurselor de apa o reprezinta activitatea de prevenire si combatere a poluarilor accidentale.

Poluarea accidentala, in sensul prezentei metodologii, este orice alterare a caracteristicilor fizice, chimice, biologice sau bacteriologice ale apei, produsa prin accident, avarie sau alta cauza asemanatoare, ca urmare a unei erori, omisiuni, neglijente ori calamitati naturale si in urma careia apa devine improprie folosirii ca inainte de poluare. Poluarea accidentala este, de cele mai multe ori, de intensitate mare si de scurta durata.

Dupa producerea unui eveniment cauzator de poluare, conducerea unitatii are obligatia sa analizeze in detaliu si sub toate aspectele, cauzele poluarii accidentale si de a dispune masuri tehnico - materiale si organizatorice, in scopul prevenirii unor astfel de situatii nedorite, inclusiv eventualele modificari si/sau completari ale tehnologiilor de productie, ale instalatiilor, constructiilor, dotarilor, tinand seama si de experienta dobandita in cursul evenimentului de poluare consumat.

Persoanele sau colectivele din unitate, cu atributii in combaterea poluarii accidentale actioneaza pentru :

- eliminarea cauzelor care au provocat poluarea accidentala, in scopul sistarii ei ;
- limitarea si reducerea ariei de raspandire a substantelor poluante ;
- indepartarea, prin mijloace adecvate tehnic, a substantelor poluante ;
- colectarea, transportul si depozitarea intermediara in conditii de securitate corespunzatoare pentru mediu, in vederea respectarii sau, dupa caz, a neutralizarii ori distrugerii substantelor poluante .

Cauzele care conduc la producerea poluărilor accidentale sunt :

- Nerespectarea regulilor de exploatare ;
- Dereglarea unor procese industriale, când cantități mari de substanțe nocive ajung în apa de suprafață ;
- Accidente tehnice ;
- Descărcări intenționate

Consecințele poluării sunt :

- Restricții la captare
- Măsuri suplimentare de tratare a apei ;
- Restricții la folosirea apei ;
- Înlocuirea completă sau parțială a sursei ;
- Întreruperea activității economice ;
- Întreruperea alimentării cu apă a populației ;
- Mortalitate piscicolă ;
- Dezechilibre ecologice ;
- Alte consecințe negative ;

Poluările accidentale sunt :

- Cu sursă identificată ;
- Cu sursă neidentificată ;
- Cu efect local ;
- Cu efect mare (intercomunal, interjudețean, transfrontalier) ;

**In cazul in care, cu toate masurile luate, exista pericol ca poluarea sa se extinda catre resurse de apa de suprafata sau subterane, imediat va fi avertizata SGA Botoșani/ABA Prut Bârlad, asupra situatiei create.**

In cazuri de forta majora, conducerea unitatii va dispune oprirea functionarii unor instalatii sau sectii de productie, sectoare de activitate care contribuie la generarea, in continuare a poluarii accidentale (astfel de situatii limita vor fi analizate prin scenarii prestabilite de poluari accidentale posibile si vor fi incluse in programul propriu de actiune in cazuri de poluari accidentale).

**Dupa eliminarea cauzelor poluarii accidentale si dupa indepartarea pericolului raspandirii substantelor poluante in unitati sau zone adiacente, conducerea unitatii sau a sectiei va informa SGA Botoșani/ABA Prut Bârlad, asupra sistarii fenomenului.**

La solicitarea autoritatilor de gospodarie a apelor, conducerea unitatii dispune subordonatilor colaborarea cu aceste organe, in vederea stabilirii raspunderilor si a vinovatilor pentru poluarea accidentala produsa.

La constatarea unei poluari accidentale a surselor de apa, pentru care nu s-a primit comunicarea de avertizare din partea SGABotoșani /ABA Prut Bârlad, angajatul unitatii, care a observat fenomenul, anunta SGA Botoșani/ABA Prut Bârlad si conducerea unitatii.

La primirea avertizarii privind poluarea accidentala a sursei de apa, angajatul unitatii care a primit avertizarea, anunta imediat conducerea unitatii.

In ambele situatii, conducerea unitatii dispune de urgenta, personalului special desemnat acestui scop, trecerea la realizarea actiunilor si masurilor proprii pentru limitarea pagubelor care ar putea fi produse de deteriorarea calitatii apei brute folosite la alimentare.

Imediat dupa incetarea efectelor poluarii accidentale, conducerea unitatii dispune evaluarea pagubelor produse de folosirea apei brute poluate, in unitatea proprie si, dupa caz, la alte unitati alimentate prin sistemul propriu al primei, informand si autoritatea de gospodarie a apelor sau alte organe de ancheta.

Conform Legii Apelor nr. 107 / 1996 cu modificările și completările ulterioare, activitatea de prevenire a poluărilor accidentale și de înlăturare a efectelor lor se organizează pe baza **Planurilor de Prevenire și Combatere a Poluărilor Accidentale**, elaborat după metodologia aprobată prin Ordinul 785 / 1996 și Ordinul 278 / 1997.

În situațiile de producere a unei poluări accidentale pe raza localității, președintele Comitetului Local pentru Situații de Urgență sau șeful Serviciului Voluntar pentru Situații de Urgență / Agentul de inundații va anunța imediat telefonic **SGABotoșani/ABA Prut Bârlad tel 0231/584.064** și **Inspectoratul pentru Situații de Urgență Botoșani - tel. 0231/508.014** asupra fenomenului apărut.

În primă urgență, până la sosirea echipelor specializate în zonă, Comitetul Local pentru Situații de Urgență are următoarele obligații :

- monitorizării fenomenului apărut ;
- eliminarea cauzelor care au provocat poluarea și stoparea acesteia la sursă;
- intervenția imediată pentru limitarea, stoparea sau diminuarea poluării ;
- avertizarea populației asupra poluării produse și interzicerea adăpării animalelor ;
- informarea permanentă a autorităților județene (SGA Botoșani/ABA Prut Bârlad și ISU Botoșani ) despre evoluția fenomenului ;
- interzicerea folosirii apei de către populație în orice scop ;
- interzicerea adăpării animalelor ;

Pentru intervenții imediate în caz de poluare accidentală, Comitetele Locale pentru Situații de Urgență au obligativitatea asigurării unui stoc minim de apărare împotriva inundațiilor în conformitate cu **Ordinul MAP și MAI nr. 459 / 78 / 2019 - REGULAMENT pentru gestionarea situațiilor de urgență generate de inundații, fenomene meteorologice periculoase, accidente la construcțiile hidrotehnice și poluări accidentale.**

**Inventarul sistemelor de captare a resursei de apa (sistem centralizat/necentralizat de alimentare cu apa) pe raza localitatii  
UAT Viisoara**

Nr. crt.	Denumire sat	Denumire operator economic ce asigura alimentarea cu apa in sistem centralizat	Persoana de contact	Telefon	Localizare alimentarea cu apa	Sistem necentralizat de alimentare cu apa (nr. fantani / puturi)
1	Viisoara Mare	UAT Viisoara	Horodincu Marius	0742888617	Sat Viisoara	2
2	Viisoara Mica	UAT Viisoara	Horodincu Marius	0742888617	Sat Viisoara Mica	2
3	Cuza-Voda	UAT Viisoara	Horodincu Marius	0742888617	Sat Cuza-Voda	1

Întocmit

Sef. SVSU Horodincu

Marius-Andrei

Data

12,07,2021

Presedinte CLSU



Inventarul principalilor utilizatori de apa pe raza localitatii: industrie, piscicultura, agricultura, etc  
 UAT: Viisoara

Nr. crt.	Denumire sat	Denumire utilizatori de apa	Domeniul (industrie, piscicultura, agricultura, etc.)	Persoana de contact	Telefon mobil	adresa e-mail
1	Sat. Viisoara	SC.AGVATUR SRL	Piscicultura	Hurmuz Laur	0753063776	



Întocmit  
 Sef.SVSU Horodincu Marius-  
 Data  
 12,07,2021

## **Măsuri generale și specifice pentru asigurarea alimentării cu apă a populației și a animalelor în cazul apariției secetei**

Conform *Legii Apelor 107 / 1996 cu modificările și completările ulterioare*, dacă, din cauza secetei sau a altor calamități naturale, debitele de apă autorizate nu pot fi asigurate tuturor utilizatorilor autorizați, se aplică restricții temporare de folosire a resurselor de apă. Restricțiile se stabilesc prin planuri de restricții și folosire a apei în perioade deficitare, elaborate de administrațiile bazinale de apă, după consultarea utilizatorilor autorizați, cu avizul Administrației Naționale «Apele Române» și cu aprobarea comitetului de bazin. Planurile de restricții și folosire a apei în perioade deficitare, se aduc la cunoștință publicului.

### **Măsuri instituite pentru perioadele de secetă ce afectează resursa de apă**

- În cazul când condițiile atmosferice impun instituirea măsurilor pentru secetă, atunci sistemele hidrotehnice vor anunța beneficiarii folosințelor de apă în scopul pregătirii pentru aplicarea prevederilor Planului de măsuri;
- Instituirea fazelor de atenție/avertizare se face pe baza unei analize de ansamblu a stării resurselor de apă și după caz a lucrărilor de gospodărire a apelor;
- Se vor lua în considerare și sursele de impurificare ce pot periclita în situații de ape mici funcționarea folosințelor ;
- Situația de restricții ( propriu-zisă ) se instituie când resursele naturale de apă și debitele ce se pot asigura din lacurile de acumulare sau derivații conform regulilor de exploatare a acestora, nu pot satisface cerințele minime de apă pentru funcționarea folosințelor la întreaga capacitate de producție;

### **Măsuri premergătoare pentru beneficiarii folosințelor de apă**

- eliminarea pierderilor și a risipei de apă ;
- asigurarea calității corespunzătoare a apelor evacuate ;
- punerea în funcțiune a instalațiilor de alimentare de rezervă din apa subterană sau alte surse ;
- reutilizarea și refolosirea posibilităților de compensare internă a cerințelor de apă ;
- organizarea reviziilor și reparațiilor ;
- asigurarea funcționării dispozitivelor de măsurare a debitelor captate ;
- prelungirea conductelor de aspirație cu sorburi sub nivelele minime ;
- executarea de lucrări de curățire și adâncire a albiilor în zona captărilor, cu acordul și consultanța reprezentanților AN Apele Române ;
- dirijarea curentului de apă către prize ;
- verificarea instalațiilor de recirculare a apei ;
- la irigații se va suplimenta planul de udări pentru a se crea rezerve în sol ;
- realizarea unor baraje simple pe firul pâraielor, cu acordul și consultanța reprezentanților AN Apele Române ;

### **Măsuri în perioada de restricție**

- asigurarea cerințelor de apă pentru alimentarea populației și animalelor prin utilizarea rațională a surselor de apă;
- asigurarea măsurilor de pază și protecție a izvoarelor și surselor de alimentare cu apă a populației;
- asigurarea rezervei de apă pentru stingerea incendiilor în cazul producerii acestora;
- scoaterea din funcțiune, parțial sau total, a unor instalații productive, corelat cu debitele restricționate;
- scoaterea din funcțiune, parțial sau total, a unor agregate de pompare aferente culturilor excluse de la irigații ;
- limitarea la valorile restricționate a debitelor prelevate din sursele de apă ;
- exploatarea și întreținerea instalațiilor de epurare strict la capacitatea și condițiile stabilite
- reducerea la minim a pierderilor de apă pe rețelele de aducțiune, distribuție etc. ;
- mărirea gradului de recirculare sau reutilizare a apei în procesul de producție ;

- ținerea evidenței zilnice a debitelor și volumelor de apă captată – restituită și calității apei evacuate ;
- se sistează sau se restricționează furnizarea apei calde menajere ;
- reducerea consumului casnic în procente funcție de debitul captat ;
- renunțarea la stropitul străzilor și spațiilor verzi ;
- sistarea unor activități de producție mai puțin importante pe perioade scurte de timp ;

Pe timpul producerii secetei care afectează resursa de apă se întocmesc Rapoartele operative, conform model prezentat în anexa la prezentul plan, și se transmit prin grija primarului, către Centrul operațional județean (Inspectoratul Județean pentru Situații de Urgență) și la Centrul operativ pentru situații de urgență din cadrul Sistemului de Gospodărie a Apelor.

Rapoartele operative se transmit imediat după primirea informațiilor primare privind producerea fenomenului hidrometeorologic periculos și în funcție de evoluția fenomenului ori de câte ori se impune, fără a se repeta informațiile.

**Nota: informațiile de mai sus nu fac referire la seceta pedologică reglementată prin Ordinul Comun MADR/MAI nr. 120/68/2020**

**SCHEMA FLUXULUI INFORMAȚIONAL – DECIZIONAL**

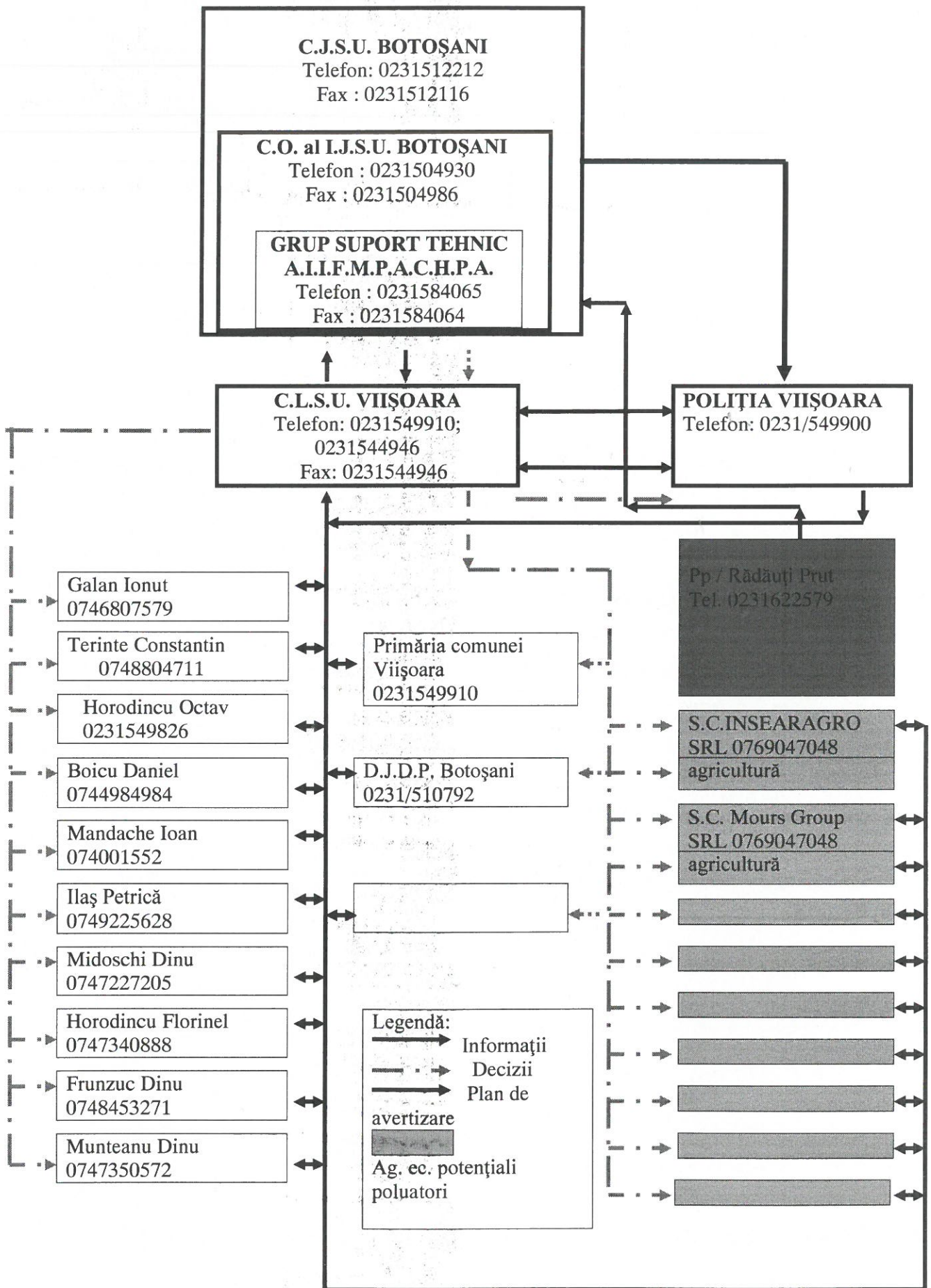

Anexa 1 la Schema fluxului informațional - operativ - decizional

Responsabili cu avertizarea - alarmarea si evacuarea populatiei

UAT: Viisoara

Nr.	Sat / cartier apartinator	Responsabilitatea	Sistemul de alarmare actionat (tip si localizare)	Nume si prenume	Instituitia unde lucreaza	Funcția	Telefon mobil
1	Viisoara Mare	SVSU	Sirena electrica/sediul Primariei	Epure Gianu	UAT-Viisoara	Asistent social	743859554
2	Viisoara Mica	SVSU	Clopot/biserica	Maftei Ionat	-	-	751507889
3	Cuza-Voda	SVSU	Clopot/biserica	Luca C-tin	-	-	745342325



Întocmit  
Sef.SVSU Horodincu Marius



Anexa 2 la Schema fluxului informațional - operativ - decizional

Operatori economici potențiali a fi afectați de inundatii

UAT: Viisoara

Nr.	Denumire operator economic	Curs de apa (daca este cazul)	Telefon fix	Fax	Telefon mobil	E-mail
	NU ESTE CAZUL					



Întocmit  
Sef.SVSU Horodincu Marius Andrei

Data  
12,07,2021

Anexa 3 la Schema fluxului informațional - operativ - decizional

Alți deținători de construcții hidrotehnice, acumulari C și D, obiective izolate  
(șantiere, balastiere, sonde și depozitele de petrol, iazuri de decantare, depozite de deșeuri etc)

UAT: Viisoara

Nr.	Denumire detinator (agent economic, persoana fizica)	Tipul de obiectiv (construcție hidrotehnica / acumulare C și D / șantier / balastiera / sonda / depozit de petrol / iaz de decantare / depozit de deșeuri etc)	Curs de apa (daca este cazul)	Telefon fix	Fax	Telefon mobil
	NU ESTE CAZUL					



Întocmit

Sef. SVSU Horodincu Marius Andrei

Data

12,07,2021

**Inventarul obiectivelor izolate care necesita planuri de aparare: santiere, balastiere, sonde si depozite de petrol, alte obiective potential poluatoare-iazuri de decantare, depozite de deseuri, etc**

Nr. crt.	Denumire obiectiv	Detinator / Administrator	Denumire sat	Detin planuri de aparare (DA/NU)
	NU ESTE CAZUL			



Întocmit  
Sef.SVSU Horodincu Marius

Data  
12,07,2021

Comitetul Local pentru Situatii de Urgenta Viisoara

Extras din planul de actiune în caz de accidente la Baraj ..... / Curs de apă..... / Județ.....

Barajul ..... în comuna ....., județul ....., administrator .....

**TABEL CU OBIECTIVELE AFLATE ÎN ZONE DE RISC LA ACCIDENTE CONSTRUCȚII HIDROTEHNICE ȘI POPULAȚIA, OPERATORII ECONOMICI ȘI INSTITUȚIILE PUBLICE CARE SE EVACUEAZĂ (SCENARIUL CEL MAI DEFAVORABIL)**

CR. NR.	LOCALITĂȚI AFECTATE	DISTANȚA DE LA BARAJ (km)	TIMP PROPAGARE [H:M]	H MAX LAMA DE APA (m) (fata de talveg)	DEBIT MAXIM (m <sup>3</sup> /S)	LATIME BANDĂ INUNDABILITATE (m)	ADANCIME MEDIE PE SECȚIUNE (m)	OBIECTIVE AFLATE ÎN ZONE DE RISC LA ACCIDENTE CONSTRUCȚII HIDROTEHNICE
1.	NU ESTE CAZUL							

Nota: Se completeaza cu datele existente in Planul de actiune in caz de accident la baraj